

CONTEXTO NACIONAL DE LAS DESAPARICIONES Y LA SITUACIÓN PARTICULAR DE JALISCO

Datos nacionales y estatales (Jalisco)

según el **RNPDNO** (Gov. de México, 2025)

Hasta el 31 de diciembre de 2024:

122,711
personas desaparecidas y no localizadas

53% de las desapariciones activas ocurrieron entre el 1 de enero de 2018 y el 31 de diciembre de 2024

(65,950 personas)

25 desapariciones activas **por día**

Desde 2020, **Jalisco** encabeza la lista en desapariciones



14,552
personas desaparecidas y no localizadas

2019 fue el año con más desapariciones

El RNPDNO se actualiza en tiempo real, pero **no cuenta con una metodología clara para consulta**. Los datos que se presentan varían de un minuto a otro, lo que dificulta monitorear los cambios en las cifras e identificar las causas de las variaciones.

Inconsistencia en los datos del **RNPDNO - Registro Nacional de Personas Desaparecidas y No Localizadas**

vs.

REPD - Registro Estatal de Personas Desaparecidas

(Gobierno de México, 2025 y COBUPEJ, 2025)

Desapariciones activas ocurridas en Jalisco entre 2018 y 2024



Según RNPDNO
7,804

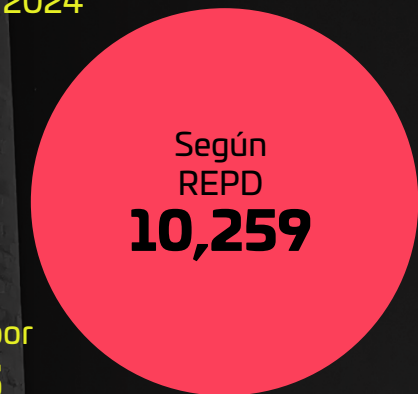

Según REPD
10,259

Difieren por **2455**

El RNPDNO depende de la Ley General en Materia de Desaparición Forzada, Desaparición Cometida Por Particulares y del Sistema Nacional de Búsqueda (2017), la cual estableció su creación (art. 2, inciso VI) y administración por parte de la Comisión Nacional de Búsqueda (art. 104).

Se alimenta por las Fiscalías y comisiones de búsqueda federales y estatales. A su vez, dispone de un buzón para recibir información proporcionada por público en general que ayude a corroborar datos respecto de personas desaparecidas (art. 103).

El REPD depende de la Ley de Personas Desaparecidas del Estado de Jalisco (2021), en la que se establece su creación y administración por la Comisión de Búsqueda de Personas del Estado de Jalisco (COBUPEJ).

Se alimenta de las bases de datos de la **Vicifiscalía en Personas Desaparecidas** y de la misma **COBUPEJ**.

CARACTERÍSTICAS DE LAS DESAPARICIONES EN JALISCO

33,581 reportes totales por **persona desaparecida**
(hasta diciembre de 2024)



27,789 de ellos corresponden a reportes de desapariciones tan sólo entre **2018 y 2024**

11 reportes al día → **4** de ellos **quedan sin resolver:** sumando **10,259** desapariciones activas

Reportes totales entre 2018 y 2024



76% Hombres

Mujeres **24%**

La mayoría entre **20-24 años**

La mayoría entre **15-19 años**

Desapariciones activas entre 2018-2024



88% Hombres

Mujeres **12%**

Más de la mitad de las desapariciones activas corresponde a personas entre **20-34 años.** Principalmente de **25-29 años**

74% de los reportes totales fueron de desapariciones ocurridas en el **AMG** (Guadalajara, Zapopan, San Pedro Tlaquepaque, Tlajomulco de Zúñiga, Tonalá, El Salto, Juanacatlán, Ixtlahuacán de los Membrillos, Zapotlanejo y Acatlán de Juárez)

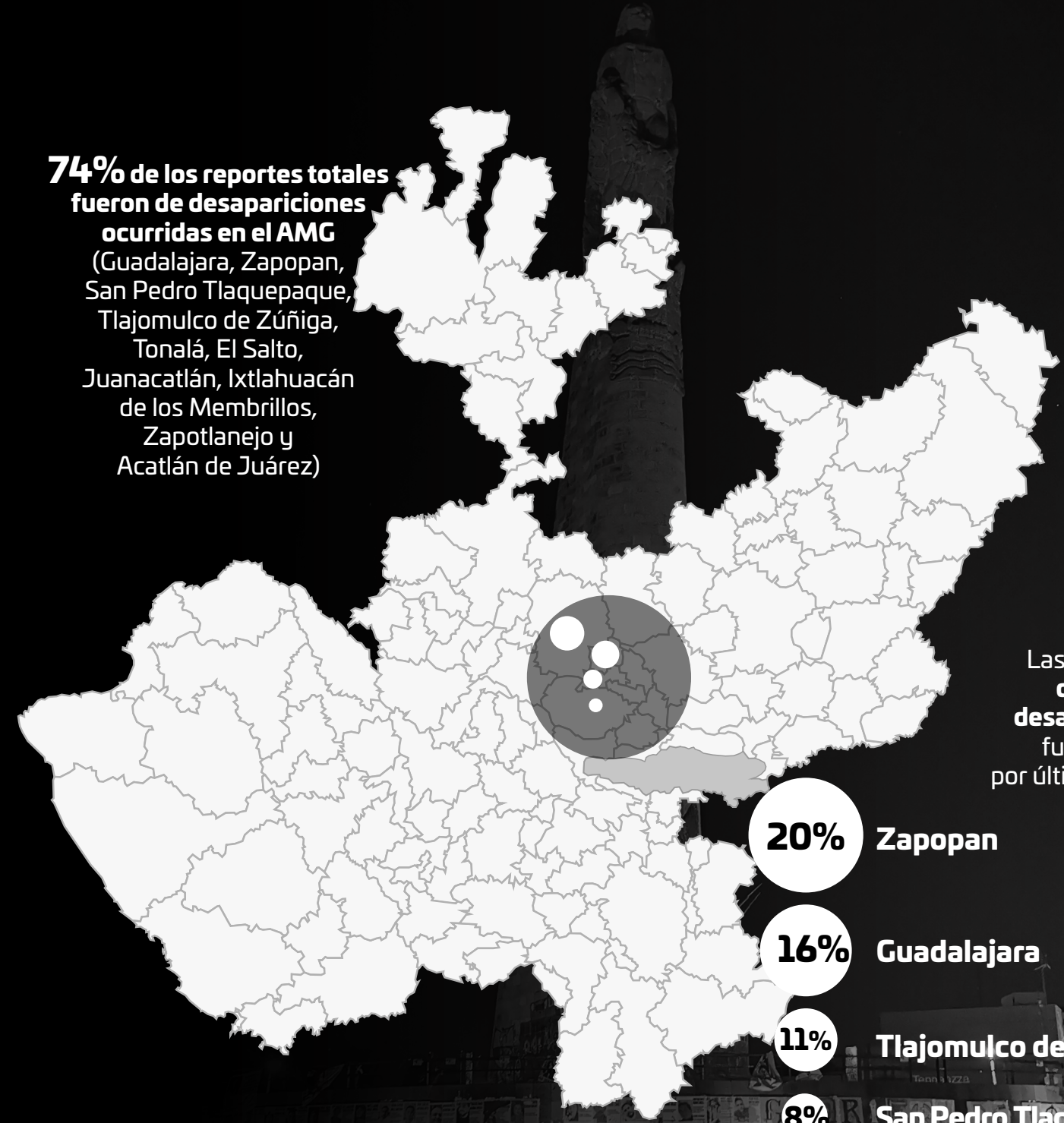

Las **personas que siguen desaparecidas** fueron vistas por última vez en:

- 20%** Zapopan
- 16%** Guadalajara
- 11%** Tlajomulco de Zúñiga
- 8%** San Pedro Tlaquepaque

ENFOQUE DIFERENCIAL DE DESAPARICIONES **ACTIVAS** EN JALISCO (2018-2024)

(según datos proporcionados por la Vicefiscalía en Personas Desaparecidas del Estado de Jalisco)



73

personas de la
diversidad sexual

- 👤 27 Hombres gay
- 👤 25 Mujeres lesbianas
- 👤 10 Personas bisexuales
- 👤 11 Mujeres trans



52

personas con
discapacidad

- 👤 33 con discapacidad psicosocial (con limitaciones mentales asociadas, por ejemplo, a depresión, trastorno de ansiedad, bipolaridad, etc)
- 👤 8 con discapacidad múltiple
- 👤 7 con discapacidad motriz
- 👤 3 con discapacidad intelectual
- 👤 1 con discapacidad sensorial



2%

del total de
desapariciones activas
corresponde a
personas
extranjeras

Las nacionalidades con más
desapariciones activas son:

- 👤 30 - norteamericana
- 👤 18 - mexicana norteamericana
- 👤 15 - colombiana
- 👤 13 - hondureña
- 👤 12 - guatemalteca



1

Persona periodista /
defensora de
derechos humanos

La Vicefiscalía sólo tiene
registro de
1 persona periodista
que desapareció en 2019 en
Puerto Vallarta



8

Personas
pertenecientes a
pueblos indígenas

- 👤 6 del pueblo wixárika
- 👤 1 del pueblo ch'ol
- 👤 1 del pueblo triqui

Desapariciones activas ocurridas en Jalisco

según el REPD entre 2018 y 2024

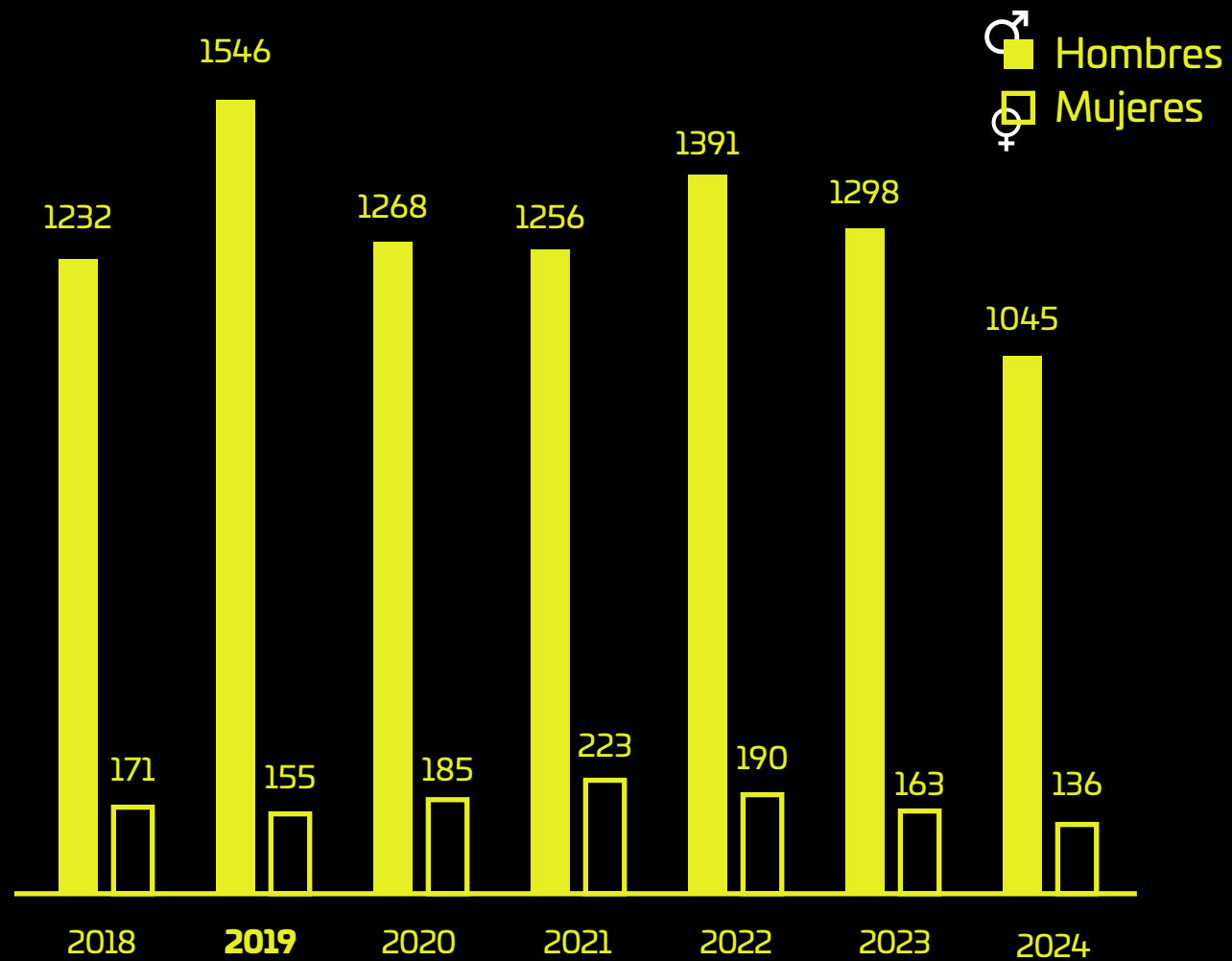

Sentencias en Jalisco (2018-2024)



El **83%** de los casos de desaparición de personas cuenta con una carpeta de investigación

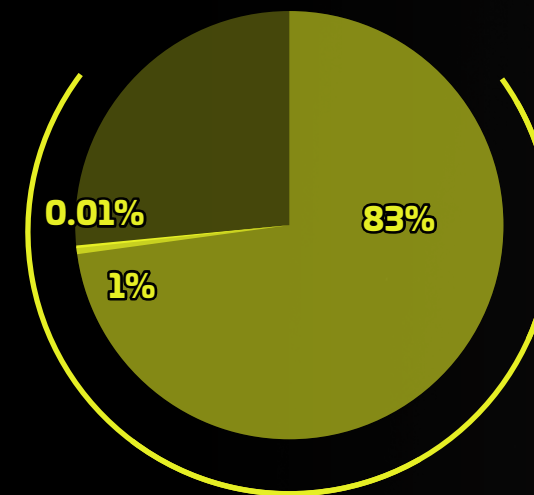

De estos, sólo el **1%** ha sido judicializado

El **1%** judicializado corresponde a **342** casos

40 por el delito de **desaparición forzada**

302 por el delito de **desaparición cometida por particulares**

Y **0.01%** ha recibido **una sentencia**

El **0.01%** que recibió una sentencia corresponde a sólo **27** casos en **7** años.

No son las cifras completas; el Distrito Judicial I (Tonalá, correspondiente a toda el AMG) no presentó la información solicitada sobre sentencias firmes de los delitos de desaparición forzada y desaparición cometida por particulares:

20 condenatorias y 7 absolutorias



20 por el delito de desaparición cometida por particulares



y 7 por el delito de desaparición forzada

Comparándolas con el total de desapariciones activas de ese periodo, las sentencias representan sólo el **0.2%**



Desaparición forzada

Cuando un servidor público o el particular que, con la autorización, el apoyo o la aquiescencia **de un servidor público (policía municipal, un militar, gobernador...)**, priva de la libertad en cualquier forma a una persona, seguida de la abstención o negativa a reconocer dicha privación de la libertad o a proporcionar la información sobre la misma o su suerte, destino o paradero (art. 27°, LGMDFPSNB)



Desaparición cometida por particulares

Incorre en el delito de desaparición cometida **por particulares, (el crimen organizado, empresas, una persona civil...)** quien priva de la libertad a una persona con la finalidad de ocultar a la víctima o su suerte o paradero (art. 34°, LGMDFPSNB)

ACTORES GUBERNAMENTALES, COLECTIVOS Y ACCESO A LA JUSTICIA EN JALISCO

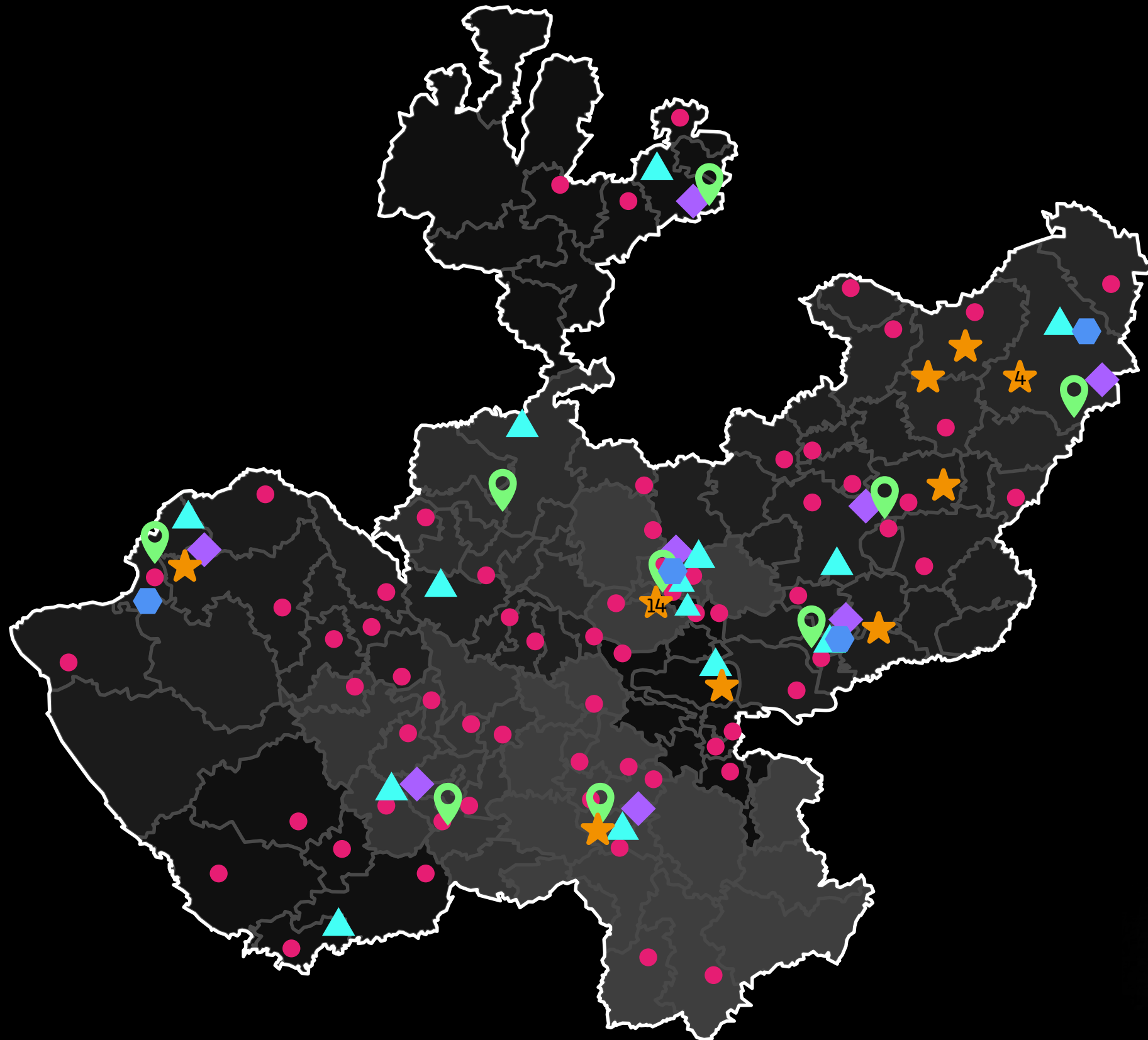

- 64 Células de búsqueda municipales
- ▲ 14 Agencias ministeriales de la Vicefiscalía en Personas Desaparecidas
- 📍 9 Sedes Instituto Jalisciense de Ciencias Forenses (IJCF)
- ◆ 8 oficinas de la Comisión Ejecutiva Estatal de Atención a Víctimas Jalisco y delegaciones regionales
- ⬡ 4 oficinas de la Comisión de Búsqueda de Personas
- ★ 25 Colectivos de familias buscadoras

Las instituciones que atienden los delitos por desaparición de personas deben trabajar de manera coordinada para buscar y localizar a todas las personas desaparecidas.
(art. 30, inciso VII y art. 38, párrafo 2; LPDEJ)

Instituciones estatales que atienden la desaparición de personas

LPDEJ- Ley de Personas Desaparecidas del Estado de Jalisco
LAVEJ - Ley de Atención a Víctimas del Estado de Jalisco

● Células municipales de búsqueda en Jalisco

Sólo 64 de los 125 municipios (51%) cuentan con células de búsqueda municipales (Solicitud de Información a COBU-PEJ).

De los 10 municipios con tasas de desaparición más altas, sólo 4 cuentan con célula de búsqueda municipal.

📍 Instituto Jalisciense de Ciencias Forenses (IJCF)

Recaba información genética, analiza y preserva pruebas forenses, y resguarda cuerpos de personas fallecidas para contribuir con la búsqueda e identificación de personas desaparecidas (art. 73, LPDEJ).

No. Delegaciones regionales del IJCF

- 1 San Pedro Tlaquepaque (Oficina central)
- 2 Lagos de Moreno
- 3 Puerto Vallarta
- 4 Zapotlán el Grande
- 5 Autlán de Navarro y el Grullo
- 6 Colotlán
- 7 Ocotlán
- 8 Tepatitlán
- 9 Magdalena

- | No. | Municipio |
|-----|-------------------------------|
| 1 | Acatlán de Juárez |
| 2 | Ahualulco del mercado |
| 3 | Amacueca |
| 4 | Arandas |
| 5 | Atengo |
| 6 | Atenguillo |
| 7 | Atoyac |
| 8 | Autlán de Navarro |
| 9 | Cabo Corrientes |
| 10 | Casimiro Castillo |
| 11 | Cañadas de Obregón |
| 12 | Cihuatlán |
| 13 | Cocula |
| 14 | Cuautitlán de García Barragán |
| 15 | Cuatla |
| 16 | El Grullo |
| 17 | El Limón |
| 18 | El Salto |
| 19 | Encarnación de Díaz |
| 20 | Guachinango |
| 21 | Guadalajara |
| 22 | Gómez Farías |
| 23 | Huejúcar |
| 24 | Jocotepec |
| 25 | Juanacatlán |
| 26 | Juchitlán |
| 27 | La Huerta |
| 28 | La Manzanilla de la Paz |
| 29 | Mascota |
| 30 | Mazamitla |
| 31 | Mixtlán |
| 32 | Ocotlán |

- | No. | Municipio |
|-----|------------------------------|
| 33 | Ojuelos de Jalisco |
| 34 | Pihuamo |
| 35 | Poncitlán |
| 36 | Puerto Vallarta |
| 37 | San Cristóbal de la Barranca |
| 38 | San Diego de Alejandría |
| 39 | San Ignacio Cerro Gordo |
| 40 | San Marcos |
| 41 | San Martín Hidalgo |
| 42 | San Miguel el Alto |
| 43 | San Pedro Tlaquepaque |
| 44 | San Sebastián del Oeste |
| 45 | San Juan de los Lagos |
| 46 | Sayula |
| 47 | Tecalitlán |
| 48 | Tenamaxtlán |
| 49 | Teocaltiche |
| 50 | Tepatitlán de Morelos |
| 51 | Tizapán el Alto |
| 52 | Tlajomulco de Zúñiga |
| 53 | Tonalá |
| 54 | Totatiche |
| 55 | Tototlán |
| 56 | Unión de Tula |
| 57 | Valle de Guadalupe |
| 58 | Villa Guerrero |
| 59 | Villa Hidalgo |
| 60 | Villa Purificación |
| 61 | Yahualica de González Gallo |
| 62 | Zacoalco de Torres |
| 63 | Zapopan |
| 64 | Zapotlán el Grande |

▲ Vicefiscalía en Personas Desaparecidas

Recibe denuncias e investiga los hechos para determinar si están relacionados con la comisión de un delito por desaparición o de otro tipo (art. 40, LPDEJ).

◆ Comisión Ejecutiva Estatal de Atención a Víctimas Jalisco (CEEAVJ)

Proporciona medidas de ayuda, asistencia y cualquier otra que contribuya a la reparación integral de las víctimas (art. 64, LAVEJ), y se coordina con la Vicefiscalía para brindar medidas de protección inmediata (art. 98, LEPDJ).

No. Delegaciones de la CEEAVJ en Jalisco

- 1 Guadalajara (Oficina central)
- 2 Lagos de Moreno
- 3 Puerto Vallarta
- 4 Zapotlán el Grande
- 5 Autlán de Navarro y el Grullo
- 6 Colotlán
- 7 Ocotlán
- 8 Tepatitlán

No.	Agencias ministeriales	Distrito judicial del Estado
1	Guadalajara (Of. central)	I
2	Tlajomulco de Zúñiga	I
3	Tepatitlán de Morelos	II
4	Lagos de Moreno	III
5	Ocotlán	IV
6	Chapala	V
7	El Salto	V
8	Zapotlán el Grande	VI
9	Autlán de Navarro	VII
10	Puerto Vallarta	VIII
11	Ameca	IX
12	Tequila	X
13	Colotlán	XI
14	Cihuatlán	XII

◆ Comisión de Búsqueda de Personas del Estado de Jalisco

Recibe reportes y se encarga de coordinar acciones de búsqueda hasta dar con el paradero de la persona desaparecida (art. 30, LPEDJ).

No. Municipio base de las oficinas regionales

- 1 Guadalajara (Oficina central)
- 2 Lagos de Moreno
- 3 Ocotlán
- 4 Puerto Vallarta

Colectivos de Familiares de Personas Desaparecidas en el Estado de Jalisco



Los colectivos de familiares de personas desaparecidas han sido una respuesta civil a la crisis de desapariciones a nivel estatal y nacional. Las familias se han organizado y acompañado en la exigencia por la búsqueda de las personas desaparecidas, la verdad y la justicia, así como por el cumplimiento de las obligaciones de las autoridades para atender la crisis.

En Jalisco, según información de la comisión estatal de búsqueda, existen 25 colectivos (a noviembre de 2025).

Cantidad de colectivos

14
4
1
1
1
1
1
1
1

Municipio

Área Metropolitana de Guadalajara (AMG)
Lagos de Moreno
La Barca
Chapala
Encarnación de Díaz
San Juan de los Lagos
San Miguel el Alto
Puerto Vallarta
Zapotlán el Grande

* Área Metropolitana de Guadalajara (AMG): Guadalajara, Zapopan, San Pedro Tlaquepaque, Tlajomulco de Zúñiga, Tonalá, El Salto, Juanacatlán, Ixtlahuacán de los Membrillos, Zapotlanejo y Acatlán de Juárez

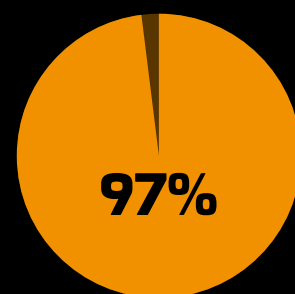

97% de las **mujeres buscadoras** señalaron enfrentar diferentes violencias y afectaciones relacionadas con la búsqueda de personas desaparecidas.

Amnistía Internacional, 2025

Agresiones a familias buscadoras



30 personas buscadoras han sido asesinadas

16 son mujeres

2 de Jalisco

(+1, el hijo de una de ellas)

Datos de Artículo 19, Amnistía Internacional, el Movimiento Nacional por Nuestros Desaparecidos y prensa (Feb 2011 a mayo de 2025)

Referencias en

<https:// analisisplural.iteso.mx/index.php/ap/article/view/202>